Алтайский экспертно-проектный центр «СПЕКТР»

ИП Чесноков Александр Сергеевич ИНН 220908691343
✉ 656067, г. Барнаул, ул. Сиреневая, 23, корп. 2, офис 208
☎ (385-2) 71-78-42, E-mail: aepcspektr@mail.ru, www.altspektr.ru

СРО-И-012-24122009 Саморегулируемая организация Ассоциация «Национальное объединение организаций по инженерным изысканиям, геологии и геотехнике» (СРО АС «ИНЖГЕОТЕХ»)

«УТВЕРЖДАЮ»
ИП Чесноков Александр Сергеевич

_____ / Чесноков А.С./
м.п.

«16» сентября 2026 г.

ТЕХНИЧЕСКИЙ ОТЧЕТ

по результатам технического обследования строительных конструкций здания МБОУ СОШ №15, расположенного по адресу: Ростовская область, г. Новочеркасск, ул. Клещева, д.39

Шифр: 52ИП-ТО

Инженер **А.С. Чесноков**

Техник **Д.А. Коханов**

г. Барнаул,
2026 г.

СОДЕРЖАНИЕ

1. ОБЩИЕ СВЕДЕНИЯ 3
1.1. Данные о заказчике 3
1.2. Сведения об организации, проводившей обследование 3
1.3. Сведения о приборном оснащении 3
1.4. Цель обследования 3
1.5 Перечень представленной Заказчиком документации 8
1.6. Перечень выполняемых работ 8
1.7. Ограничения 9
2. ХАРАКТЕРИСТИКА ОБЪЕКТА ОБСЛЕДОВАНИЯ 9
2.1. Общие сведения 9
2.2 Конструктивные решения 10
3. РЕЗУЛЬТАТЫ ОБСЛЕДОВАНИЯ. 10
3.1 Оценка технического состояния строительных конструкций 10
3.2 Техническое состояние конструкций здания 11
5. ВЫВОДЫ ПО РЕЗУЛЬТАТАМ ОБСЛЕДОВАНИЯ. 16
ПРИЛОЖЕНИЕ 1. ФОТОТАБЛИЦА 18
ПРИЛОЖЕНИЕ 2. ВЕДОМОСТЬ ДЕФЕКТОВ И ПОВРЕЖДЕНИЙ. 20
ПРИЛОЖЕНИЕ 3 ПОЭТАЖНЫЕ ПЛАНЫ 39
ПРИЛОЖЕНИЕ 4 СПИСОК НОРМАТИВНОЙ, ТЕХНИЧЕСКОЙ И МЕТОДИЧЕСКОЙ ДОКУМЕНТАЦИИ, ИСПОЛЬЗОВАННОЙ В ПРОЦЕССЕ ОБСЛЕДОВАНИЯ 42
ПРИЛОЖЕНИЕ 5 ДИПЛОМЫ СПЕЦИАЛИСТОВ 43
ПРИЛОЖЕНИЕ 6 РАЗРЕШИТЕЛЬНЫЕ ДОКУМЕНТЫ СРО 45

1. Общие сведения

1.1. Данные о заказчике

Наименование и организационно-правовая форма организации	Муниципальное бюджетное образовательное учреждение средняя общеобразовательная школа № 15
Адрес местонахождения	РОССИЯ, Ростовская область, г. Новочеркасск, ул.Клещева, д.39

1.2. Сведения об организации, проводившей обследование

Организация	Индивидуальный предприниматель Чесноков Александр Сергеевич (ИНН 220908691343)
Почтовый адрес	656067, Алтайский край, г. Барнаул, ул. Сиреневая, д. 23, корп. 2, офис 208
Свидетельства СРО	Саморегулируемая организация Ассоциация «Национальное объединение организаций по инженерным изысканиям, геологии и геотехнике» (СРО-И-012-24122009) Регистрационный номер члена саморегулируемой организации №И-012-220908691343-1735

Список исполнителей

Инженер:	**Чесноков Александр Сергеевич** **Образование:** Высшее техническое образование по специальности «Городское строительство и хозяйство», квалификация инженер (диплом АлтГТУ им. И.И. Ползунова серия ВСГ 4842034 №20 от 28.06.2010).
Техник	**Коханов Данил Андреевич** **Образование:** БПОУ Горно-Алтайский государственный политехнический колледж. Специальность: «Строительство и эксплуатация зданий и сооружений»

1.3. Сведения о приборном оснащении

№ п/п	Наименование	Назначение
1	Bosch GLM 250 VF, заводской номер 605271241	Линейные замеры (определение фактических размеров)
2	Цифровая фотокамера (модель Panasonic Lumix DMC-F2)	Съемка цифровой фотокамерой в условиях естественного и искусственного освещения (проведение осмотра)

1.4. Цель обследования

- визуальное обследование с целью определения технического состояния строительных конструкций здания МБОУ СОШ №15, расположенного по адресу: Ростовская область, г.Новочеркасск, ул. Клещева, д.39

Обследование проведено в соответствии с требованиями ГОСТ 31937-2024 «Здания и сооружения. Правила обследования и мониторинга технического состояния», СП 13-102-2003 «Правила обследования несущих строительных конструкций зданий и сооружений».

ТЕРМИНЫ И ОПРЕДЕЛЕНИЯ

В соответствии с ГОСТ 31937-2024 «Здания и сооружения. Правила обследования и мониторинга технического состояния»:

3.1 **Безопасность эксплуатации здания (сооружения):** Комплексное свойство объекта противостоять его переходу в аварийное состояние, определяемое: проектным решением и степенью его реального воплощения при строительстве; текущим остаточным ресурсом и техническим состоянием объекта; степенью изменения объекта (старение материала, перестройки, перепланировки, пристройки, реконструкции, капитальный ремонт и т.п.) и окружающей среды как природного, так и техногенного характера; совокупностью антитеррористических мероприятий и степенью их реализации; нормативами по эксплуатации и степенью их реального осуществления.

3.2 **Механическая безопасность здания (сооружения):** Состояние строительных конструкций и основания здания или сооружения, при котором отсутствует недопустимый риск, связанный с причинением вреда жизни или здоровью граждан, имуществу физических или юридических лиц, государственному или муниципальному имуществу, окружающей среде, жизни и здоровью животных и растений вследствие разрушения или потери устойчивости здания, сооружения или их части.

3.3 **Комплексное обследование технического состояния здания (сооружения):** Комплекс мероприятий по определению и оценке фактических значений контролируемых параметров грунтов основания, строительных конструкций, инженерного обеспечения (оборудования, трубопроводов, электрических сетей и др.), характеризующих работоспособность объекта обследования и определяющих возможность его дальнейшей эксплуатации, реконструкции или необходимость восстановления, усиления, ремонта, и включающий в себя обследование технического состояния здания (сооружения), теплотехнических и акустических свойств конструкций, систем инженерного обеспечения объекта, за исключением технологического оборудования.

3.4 **Обследование технического состояния здания (сооружения):** Комплекс мероприятий по определению и оценке фактических значений контролируемых параметров, характеризующих работоспособность объекта обследования и определяющих возможность его дальнейшей эксплуатации, реконструкции или необходимость восстановления, усиления, ремонта, и включающий в себя обследование грунтов основания и строительных конструкций на предмет выявления изменения свойств грунтов, деформационных повреждений, дефектов несущих конструкций и определения их фактической несущей способности.

3.5 **Специализированная организация:** Физическое или юридическое лицо, уполномоченное действующим законодательством на проведение работ по обследованиям и мониторингу зданий и сооружений.

3.6 **Категория технического состояния:** Степень эксплуатационной пригодности несущей строительной конструкции или здания и сооружения в целом, а также грунтов их основания, установленная в зависимости от доли снижения несущей способности и эксплуатационных характеристик.

3.7 **Критерий оценки технического состояния:** Установленное проектом или нормативным документом количественное или качественное значение параметра, характеризующего деформативность, несущую способность и другие нормируемые характеристики строительной конструкции и грунтов основания.

3.8 **Оценка технического состояния:** Установление степени повреждения и категории технического состояния строительных конструкций или зданий и сооружений в целом, включая состояние грунтов основания, на основе сопоставления фактических значений количественно оцениваемых признаков со значениями этих же признаков, установленных проектом или нормативным документом.

3.9 **Поверочный расчет:** Расчет существующей конструкции и (или) грунтов основания по действующим нормам проектирования с введением в расчет полученных в результате обследования или по проектной и исполнительной документации: геометрических параметров конструкций, фактической прочности строительных материалов и грунтов основания, действующих нагрузок, уточненной расчетной схемы с учетом имеющихся дефектов и повреждений.

3.10 **Нормативное техническое состояние:** Категория технического состояния, при котором количественные и качественные значения параметров всех критериев оценки технического состояния строительных конструкций зданий и сооружений, включая состояние грунтов основания, соответствуют установленным в проектной документации значениям с учетом пределов их изменения.

3.11 **Работоспособное техническое состояние:** Категория технического состояния, при которой некоторые из числа оцениваемых контролируемых параметров не отвечают требованиям проекта или норм, но имеющиеся нарушения требований в конкретных условиях эксплуатации не приводят к нарушению работоспособности, и необходимая несущая способность конструкций и грунтов основания с учетом влияния имеющихся дефектов и повреждений обеспечивается.

3.12 **Ограниченно-работоспособное техническое состояние:** Категория технического состояния строительной конструкции или здания и сооружения в целом, включая состояние грунтов основания, при которой имеются крены, дефекты и повреждения, приведшие к снижению несущей способности, но отсутствует опасность внезапного разрушения, потери устойчивости или опрокидывания, и функционирование конструкций и эксплуатация здания или сооружения возможны либо при контроле (мониторинге) технического состояния, либо при проведении необходимых мероприятий по восстановлению или усилению конструкций и (или) грунтов основания и последующем мониторинге технического состояния (при необходимости).

3.13 **Аварийное состояние:** Категория технического состояния строительной конструкции или здания и сооружения в целом, включая состояние грунтов основания, характеризующаяся повреждениями и деформациями, свидетельствующими об исчерпании несущей способности и опасности обрушения и (или) характеризующаяся кренами, которые могут вызвать потерю устойчивости объекта.

3.14 **Общий мониторинг технического состояния зданий (сооружений):** Система наблюдения и контроля, проводимая по определенной программе, утверждаемой заказчиком, для выявления объектов, на которых произошли значительные изменения напряженно-деформированного состояния несущих конструкций или крена и для которых необходимо обследование их технического состояния (изменения напряженно-деформированного состояния характеризуются изменением имеющихся и возникновением новых деформаций или определяются путем инструментальных измерений).

3.15 **Мониторинг технического состояния зданий (сооружений), попадающих в зону влияния строек и природно-техногенных воздействий:** Система наблюдения и контроля, проводимая по определенной программе на объектах, попадающих в зону влияния

строек и природно-техногенных воздействий, для контроля их технического состояния и своевременного принятия мер по устранению возникающих негативных факторов, ведущих к ухудшению этого состояния.

3.16 **Мониторинг технического состояния зданий (сооружений), находящихся в ограниченно работоспособном или аварийном состоянии:** Система наблюдения и контроля, проводимая по определенной программе, для отслеживания степени и скорости изменения технического состояния объекта и принятия в случае необходимости экстренных мер по предотвращению его обрушения или опрокидывания, действующая до момента приведения объекта в работоспособное техническое состояние.

3.17 **Мониторинг технического состояния уникальных зданий (сооружений):** Система наблюдения и контроля, проводимая по определенной программе для обеспечения безопасного функционирования уникальных зданий или сооружений за счет своевременного обнаружения на ранней стадии негативного изменения напряженно-деформированного состояния конструкций и грунтов оснований или крена, которые могут повлечь за собой переход объектов в ограниченно работоспособное или в аварийное состояние.

3.18 **Уникальное здание (сооружение):** Объект капитального строительства, в проектной документации которого предусмотрена хотя бы одна из следующих характеристик: высота более 100 м, пролеты более 100 м, наличие консоли более 20 м, заглубление подземной части (полностью или частично) ниже планировочной отметки более чем на 15 м, с пролетом более 50 м или со строительным объемом более 100 тыс. м и с одновременным пребыванием более 500 человек.

3.19 **Текущее техническое состояние зданий (сооружений):** Техническое состояние зданий и сооружений на момент их обследования или проводимого этапа мониторинга.

3.20 **Динамические параметры зданий (сооружений):** Параметры зданий и сооружений, характеризующие их динамические свойства, проявляющиеся при динамических нагрузках, и включающие в себя периоды и декременты собственных колебаний основного тона и обертонов, передаточные функции объектов, их частей и элементов и др.

3.21 **Текущие динамические параметры зданий (сооружений):** Динамические параметры зданий и сооружений на момент их обследования или проводимого этапа мониторинга.

3.22 **Восстановление:** Комплекс мероприятий, обеспечивающих доведение эксплуатационных качеств конструкций, пришедших в ограниченно работоспособное состояние, до уровня их первоначального состояния, определяемого соответствующими требованиями нормативных документов на момент проектирования объекта.

3.24 **Моральный износ здания:** Постепенное (во времени) отклонение основных эксплуатационных показателей от современного уровня технических требований эксплуатации зданий и сооружений.

3.25 **Физический износ здания:** Ухудшение технических и связанных с ними эксплуатационных показателей здания, вызванное объективными причинами.

Согласно СП 13-102-2003 «Правила обследования несущих строительных конструкций зданий и сооружений»:

Диагностика – установление и изучение признаков, характеризующих состояние строительных конструкций зданий и сооружений для определения возможных отклонений и предотвращения нарушений нормального режима их эксплуатации.

Обследование – комплекс мероприятий по определению и оценке фактических значений контролируемых параметров, характеризующих эксплуатационное состояние, пригодность и работоспособность объектов обследования и определяющих возможность их дальнейшей эксплуатации или необходимость восстановления и усиления.

Дефект – отдельное несоответствие конструкций какому-либо параметру, установленному проектом или нормативным документом (СНиП, ГОСТ, ТУ, СН и т.д.).

Повреждение – неисправность, полученная конструкцией при изготовлении, транспортировании, монтаже или эксплуатации.

Нормативный уровень технического состояния – категория технического состояния, при котором количественное и качественное значение параметров всех критериев оценки технического состояния строительных конструкций зданий и сооружений соответствуют требованиям нормативных документов (СНиП, ТСН, ГОСТ, ТУ и т.д.).

Исправное состояние – категория технического состояния строительной конструкции и здания и сооружения в целом, характеризующаяся отсутствием дефектов и повреждений, влияющих на снижение несущей способности и эксплуатационной пригодности.

Работоспособное состояние – категория технического состояния, при котором некоторые параметры оцениваемых показателей не отвечают требованиям проекта, но имеющиеся нарушения не приводят к нарушению работоспособности, и несущая способность с учетом влияния дефектов и повреждений обеспечивается.

Ограниченно работоспособное состояние – категория технического состояния конструкций, при которой имеются дефекты и повреждения, приведшие к некоторому снижению несущей способности, но отсутствует опасность внезапного разрушения и функционирование конструкций возможно при контроле ее состояния, продолжительности и условий эксплуатации.

Недопустимое состояние – категория технического состояния конструкции и здания и сооружения в целом, характеризующаяся снижением несущей способности и эксплуатационных характеристик, при котором существует опасность для пребывания людей, сохранности оборудования (необходимо проведение страховочных мероприятии и усиление конструкций).

Аварийное состояние – категория технического состояния конструкции и здания и сооружения в целом, характеризующаяся повреждениями и деформациями, свидетельствующими об исчерпании несущей способности и опасности обрушения, необходимо проведение срочных противоаварийных мероприятий.

Несущие конструкции – строительные конструкции, воспринимающие эксплуатационные нагрузки и воздействия и обеспечивающие пространственную устойчивость здания.

Нормальная эксплуатация – эксплуатация конструкции или здания в целом, осуществляемая в соответствии с предусмотренными в нормах или проекте технологическими, или бытовыми условиями.

Эксплуатационные показатели здания – совокупность технических, объемно-планировочных, санитарно-гигиенических, экономических и эстетических характеристик здания, обусловливающих его эксплуатационные качества.

Текущий ремонт здания – комплекс строительных и организационно-технических мероприятий с целью устранения неисправностей (восстановления работоспособности) элементов здания и поддержания нормального уровня эксплуатационных показателей.

Капитальный ремонт здания – комплекс строительных и организационно-технических мероприятий по устранению физического и морального износа, не предусматривающих изменение основных технико-экономических показателей здания или сооружения, включающих, в случае необходимости, замену отдельных конструктивных элементов и систем инженерного оборудования.

Реконструкция здания – комплекс строительных работ и организационно-технических мероприятий, связанных с изменением основных технико-экономических показателей (нагрузок, планировки помещений, строительного объема и общей площади здания, инженерной оснащенности) с целью изменения условий эксплуатации, максимального восполнения утраты от имевшего место физического и морального износа, достижения новых целей эксплуатации здания.

Модернизация здания – частный случай реконструкции, предусматривающий изменение и обновление объемно-планировочного и архитектурного решений существующего здания старой постройки и его морально устаревшего инженерного оборудования в соответствии с требованиями, предъявляемыми действующими нормами к эстетике условий проживания и эксплуатационным параметрам жилых домов и производственных зданий.

Усиление – комплекс мероприятий, обеспечивающих повышение несущей способности и эксплуатационных свойств строительной конструкции или здания и сооружения в целом по сравнению с фактическим состоянием или проектными показателями.

1.5 Перечень представленной Заказчиком документации

Заказчиком была предоставлена следующая техническая документация:

-Заказчиком был предоставлен технический паспорт объекта

1.6. Перечень выполняемых работ

При сложившейся на дату проведения обследования ситуации на исследуемой территории для достижения цели, были проведены следующие действия:

- Изучение и анализ исходной технической документации;
- Визуальный осмотр с фотофиксацией;
- Определение конструктивных особенностей здания;
- Определение конструкций основных несущих элементов;
- Установление дефектов и повреждений (при наличии) элементов строительных конструкций;
- Исследование технического состояния строительных конструкций;
- Камеральная обработка результатов исследования;
- Составление технического отчета с выводами и рекомендациями.

Технический осмотр произведен в октябре 2026 г. по адресу: Ростовская область, г.Новочеркасск, ул. Клещева, д.39, в присутствии представителя Заказчика.

1.7. Ограничения

Настоящий отчет достоверен лишь в полном объеме и только в целях, указанных в отчете. Отдельные части настоящего отчета, а также приложения к нему не могут рассматриваться отдельно.

При сокращении заказчиком объемов обследования, снижающим достоверность заключения о техническом состоянии объекта, заказчик сам несет ответственность за низкую достоверность результата обследования.

ИП Чесноков Александр Сергеевич, инженеры, являющиеся его сотрудниками, гарантируют конфиденциальность информации, полученной в процессе проведения обследования, за исключением случаев, предусмотренных действующим законодательством Российской Федерации.

При подготовке настоящего отчета инженеры исходят из условий о действительности информации, содержащейся в представленных документах. ИП Чесноков Александр Сергеевич, а также инженеры не несут ответственности в случае, если такая информация, способная повлиять на выводы, была искажена кем-либо умышленно или случайно.

Оценка полученной информации осуществлялась на основе действующих методик и специальных знаний инженеров по предмету обследования.

Текст настоящего отчета, таблицы, графики, фотоматериалы и иные его части являются объектами интеллектуальной собственности ИП Чесноков Александр Сергеевич. Инженеры гарантируют, что при проведении обследования и подготовке настоящего отчета на них не оказывалось какого-либо влияния со стороны заинтересованных лиц и третьих лиц. Инженеры сообщают, что у них отсутствует какая-либо заинтересованность при проведении настоящего обследования.

Тиражирование настоящего отчета не допускается, за исключением случаев, предусмотренных законодательством Российской Федерации.

2. Характеристика объекта обследования

2.1. Общие сведения

Объектом обследования является здание школы по адресу: Ростовская область, г.Новочеркасск, ул. Клещева, д.39

Здание относится к II (нормальному) уровню ответственности по надежности зданий и сооружений в соответствии с Федеральным законом № 384-ФЗ от 30.12.2009 (статья 4) и Градостроительным кодексом РФ от 29.12.2004 №190-ФЗ (статья 48.1).

Уровень ответственности здания - КС-2 в соответствии с ГОСТ 27751-2014 «Надежность строительных конструкций и оснований. Основные положения», приложение А.

В соответствии с Федеральным законом от 22.07.2008 N 123-ФЗ (статья 32) в зависимости от назначения, а также от возраста, физического состояния и количества людей, находящихся в здании, возможности пребывания их в состоянии сна здание относится к классу функциональной пожарной опасности Ф4.1 - здания общеобразовательных организаций, организаций дополнительного образования детей, профессиональных образовательных организаций;

Поэтажный план здания приведен в Приложении 3 согласно техническому паспорту.

2.2 Конструктивные решения

Конструктивная схема здания – здание каркасное, состоящее из ригелей и колонн. Опирание плит перекрытия осуществляется на балки. Наружные стены – сборные панели.

Фундаменты –железобетонные;
Наружные и внутренние стены – выполнены из сборных панелей;
Перекрытие – сборные железобетонные плиты перекрытия;
Крыша и кровля – наплавляемая плоская кровля из рулонных материалов.
Перегородки – из кирпича на цементно-песчаном растворе;
Полы – бетонные, линолеум, плитка;
Окна – ПВХ, деревянные;
Двери– ПВХ, стальные, деревянные.
Отмостка – бетонная, асфальтобетонная.
Отделочные покрытия - окраска водными составами по штукатурке, облицовка керамической плиткой, оклейка обоями.

Инженерные системы – электроснабжение, отопление, вентиляция, водоснабжение и канализация.

3. Результаты обследования.

3.1 Оценка технического состояния строительных конструкций

Согласно Федеральному закону от 30.12.2009 N 384-ФЗ «Технический регламент о безопасности зданий и сооружений»:

Статья 3 п. 6.

Настоящий Федеральный закон устанавливает минимально необходимые требования к зданиям и сооружениям (в том числе к входящим в их состав сетям инженерно-технического обеспечения и системам инженерно-технического обеспечения), а также к связанным со зданиями и с сооружениями процессам проектирования (включая изыскания), строительства, монтажа, наладки, эксплуатации и утилизации (сноса), в том числе требования механической безопасности.

Статья 7. Требования механической безопасности.

Строительные конструкции и основание здания или сооружения должны обладать такой прочностью и устойчивостью, чтобы в процессе строительства и эксплуатации не возникало угрозы причинения вреда жизни или здоровью людей, имуществу физических или юридических лиц, государственному или муниципальному имуществу, окружающей среде, жизни и здоровью животных и растений в результате:

1) разрушения отдельных несущих строительных конструкций или их частей;
2) разрушения всего здания, сооружения или их части;
3) деформации недопустимой величины строительных конструкций, основания здания или сооружения и геологических массивов прилегающей территории;
4) повреждения части здания или сооружения, сетей инженерно-технического обеспечения или систем инженерно-технического обеспечения в результате деформации, перемещений либо потери устойчивости несущих строительных конструкций, в том числе отклонений от вертикальности.

Механическая безопасность - состояние строительных конструкций и основания здания или сооружения, при котором отсутствует недопустимый риск, связанный с причинением вреда жизни или здоровью граждан, имуществу физических или юридических лиц, государственному или муниципальному имуществу, окружающей среде, жизни и здоровью животных и растений вследствие разрушения или потери устойчивости здания, сооружения или их части.

При натурном обследовании технического состояния строительных конструкций здания, при выявлении поврежденных, дефектных конструкций, элементов конструкций на обследуемом объекте применен метод оценки состояния конструкций по внешним признакам дефектов и повреждений конструкций. Видимые при внешнем осмотре дефекты и повреждения, как правило, сопровождают скрытые разрушения в теле конструкций здания.

Техническое состояние основных строительных конструкций исследуемого здания определено в соответствии с требованиями нормативно-технической документации ГОСТ 31937-2024 «Здания и сооружения. Правила обследования и мониторинга технического состояния» и СП 13-102-2003 «Правила обследования несущих строительных конструкций».

3.2 Техническое состояние конструкций здания.

Фундаменты.

При проведении обследования фундамент не вскрывался. Оценка технического состояния фундаментов выполнена по косвенным признакам. Проведению обследования фундаментов предшествовал анализ результатов визуальной и детальной оценки состояния вышерасположенных несущих конструкций здания. Отмостка на разных участках выполнена из бетона и асфальтобетона. Дополнительные нагрузки на фундаменты не прогнозируются.

При обследовании конструкций выше фундаментов установлено:

- Отслаивание штукатурного слоя цоколя;
- Местами разрушение и трещины отмостки;
- Замачивание фундамента в помещении подвала;
- Неравномерная осадка отдельно стоящей колонны, вызвавшая появление дефектов в помещении.
- Разрушение защитного слоя бетона и оголение арматуры колонны в помещении подвала.

Техническое состояние фундаментов оценивается категорией:

- **Ограниченно-работоспособное техническое состояние.**

Наружные и внутренние стены.

В ходе проведения обследования выявлены следующие дефекты и повреждения стен:

- Вертикальные, диагональные и горизонтальные трещины стен;
- Замачивание стен;
- Местами трещины стен заполнены монтажной пеной;
- Замачивание и промерзание панелей;
- Местами трещины в швах между панелями.

Общее техническое состояние стен оценивается категорией:

- **Ограниченно-работоспособное техническое состояние**

Перекрытия.

В ходе проведения обследования выявлены следующие дефекты и повреждения перекрытий:

- Трещины в местах примыкания плит к стенам;
- Трещины в местах стыка плит перекрытия;
- Замачивание плит перекрытия.
- Местами трещины в примыкании плит к стенам заполнены монтажной пеной.

Общее техническое состояние перекрытия оценивается категорией:

- Ограниченно-работоспособное техническое состояние.

Крыша и кровля.

В ходе проведения обследования установлено:

- На кровле имеются участки стоячей воды;
- Нарушение работы водостока кровли.

Общее техническое состояние крыши оценивается категорией:

- Ограничено-работоспособное техническое состояние.

Полы.

В ходе проведения обследования установлено:

- Местами имеются трещины бетонного пола;
- Истертость линолеума в ходовых местах.

Общее техническое состояние полов требует проведения ремонтных работ.

Окна и двери

Окна здания выполнены деревянные и из ПВХ профилей.
Двери металлические, ПВХ и деревянные.

В ходе проведения обследования установлено:

- Мелкие трещины в местах сопряжения коробок со стенами, истертость или щели в притворах деревянных дверей.

Общее техническое состояние полов требует проведения ремонтных работ.

Отделочные покрытия

Отделочные покрытия стен и потолков окраска водными составами, оклейка обоями, облицовка керамической плиткой, навесные потолки типа армстронг.

В ходе проведения обследования установлено:

- Внутри здания отслоение и разрушение штукатурного слоя, отслоение керамической плитки.
- Местами разрыв обоев.

Общее состояние отделочного покрытия обуславливает необходимость проведения ремонтных работ.

Инженерные сети

Система отопления

Система отопления эксплуатируется более 40 лет. Согласно ВСН 53-86(р) «Правила оценки физического износа жилых зданий» пункт 1.7 (рис. 4) максимальный срок эксплуатации системы отопления в здании составляет 40 лет.

В ходе проведения обследования установлено:

- Нарушение лакокрасочного покрытия стояков.
- Капельные течи, коррозия трубопроводов, сильное поражение ржавчиной, повреждение теплоизоляции трубопроводов.
- Превышен нормативный срок службы трубопроводов, вентилей, задвижек, изоляции.

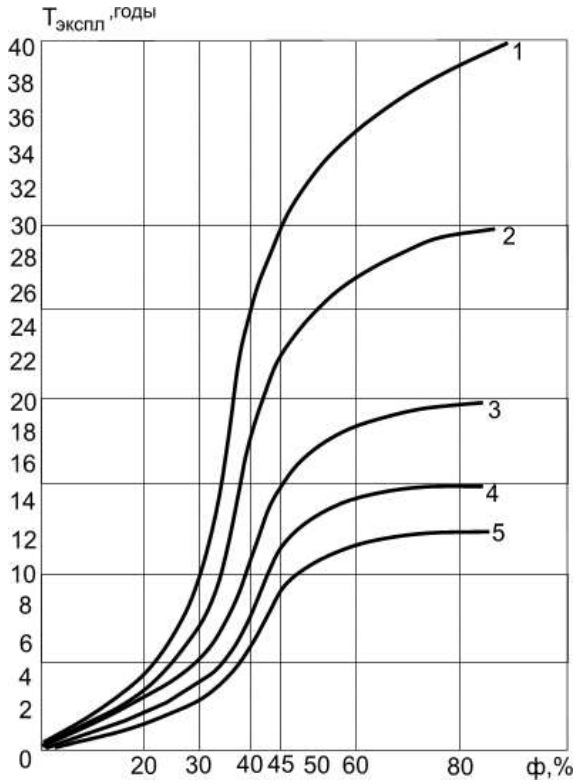

Рис. 4. Физический износ системы центрального отопления

Общее состояние системы отопления требует проведения капитального ремонта.

Система водоснабжения и канализации

Система водоснабжения и канализации эксплуатируется более 40 лет. Согласно ВСН 53-86(р) «Правила оценки физического износа жилых зданий» пункт 1.7 (рис. 6) максимальный срок эксплуатации внутреннего водоснабжения – 30 лет, внутренней канализации в здании составляет - 40 лет.

В ходе проведения обследования установлено:

- Трубопроводы водоснабжения повреждены коррозией.
- Течи в местах стыковки трубопроводов, повреждение отдельных чугунных трубопроводов.
- Превышен нормативный срок службы трубопроводов. Превышен нормативный срок службы трубопроводов канализации из черных металлов.

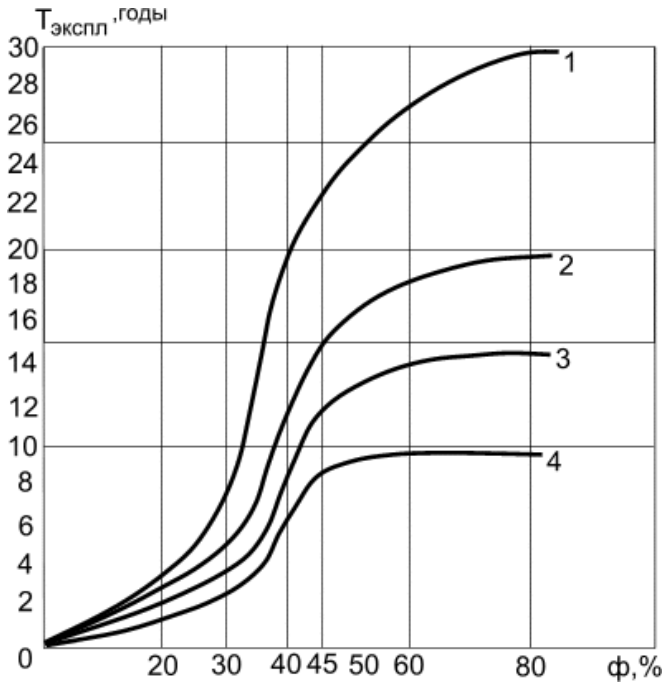

Рис. 5. Физический износ системы внутреннего водопровода
1 - трубопроводы оцинкованные;
2 - бачки сливные керамические и чугунные;
3 - трубопроводы стальные черные, трубопроводы ПХВ,
краны и запорная арматура латунная;
4 - краны и запорная арматура чугунные

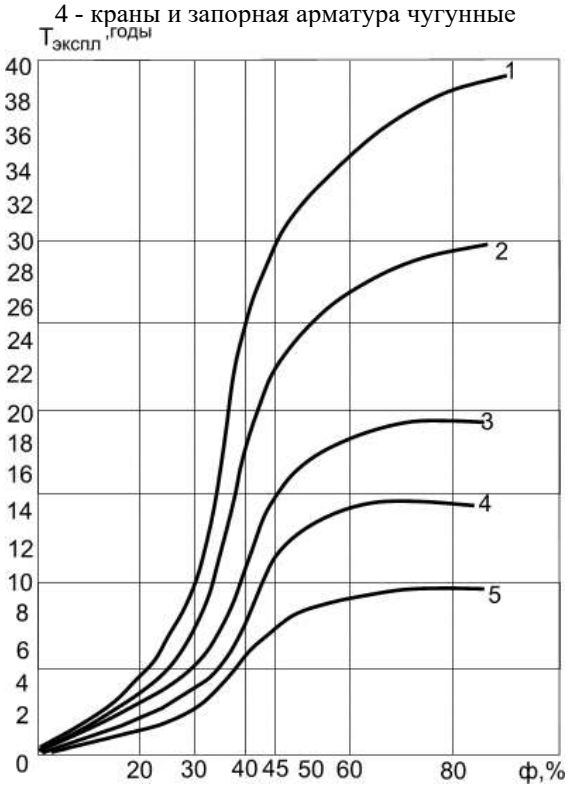

Рис.6. Физический износ системы внутренней канализации
1 - трубопроводы чугунные, ванны чугунные;
2 - мойки и раковины чугунные и из нержавеющий стали;
3 - трубопроводы стальные, ванны стальные, унитазы,
мойки, раковины керамические, трубопроводы асбоцементные;
4 - мойки и раковины стальные эмалированные;
5 - трубопроводы ПХВ

Общее состояние системы водоснабжения и канализации требует проведения капитального ремонта.

Система вентиляции

В ходе проведения обследования установлено:

- Отсутствие системы приточно-вытяжной вентиляции, вентиляция осуществляется естественным путем.

Система электроснабжения

Электроснабжение здания осуществляется от центральной сети. Электрические сети выполнены из алюминиевых и медных проводов. Внутри электропроводка скрыта под штукатурным слоем или в ПВХ кабель-каналах. Часть электропроводки проложена открытым способом. Электропроводка эксплуатируется более 40 лет. Согласно ВСН 53-86(р) «Правила оценки физического износа жилых зданий» пункт 1.7 (рис. 7) максимальный срок эксплуатации электрических сетей в здании составляет 40 лет.

В ходе проведения обследования установлено:

– Неисправность, ослабление закреплений и отсутствие отдельных приборов (розеток, штепселей, патронов и т.д.);

– Следы коррозии на поверхности металлических шкафов

– Отдельные участки проводки проложены открыто.

– Превышен нормативный срок службы алюминиевой и медной проводки, электроприборов (штепсельных розеток, выключателей), электрических щитков.

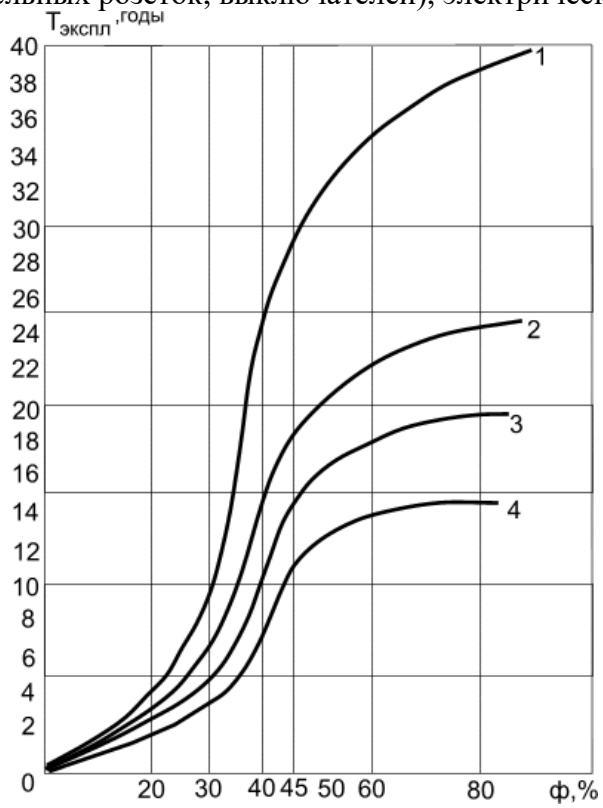

Рис.7. Физический износ системы внутреннего электрооборудования
1 - внутриквартирные сети скрытые; 2 - внутриквартирные сети открытые;
3 - ВРУ, магистрали; 4 - электроприборы

В ходе проведения обследования установлены следующие дефекты и повреждения электрических сетей:

– **Общее состояние системы электроснабжения требует проведения капитального ремонта.**

5. Выводы по результатам обследования.

Анализируя дефекты и повреждения конструкций здания, расположенного по адресу: Ростовская область, г. Новочеркасск, ул. Клещева, д.39, следует сделать вывод, что техническое состояние конструкций оценивается как **ограниченно-работоспособное** *(Категория технического состояния строительной конструкции или здания и сооружения в целом, включая состояние грунтов основания, при которой имеются крены, дефекты и повреждения, приведшие к снижению несущей способности, но отсутствует опасность внезапного разрушения, потери устойчивости или опрокидывания, и функционирование конструкций и эксплуатация здания или сооружения возможны либо при контроле (мониторинге) технического состояния, либо при проведении необходимых мероприятий по восстановлению или усилению конструкций и (или) грунтов основания и последующем мониторинге технического состояния (при необходимости).*

На момент обследования здание находится в ограниченно работоспособном техническом состоянии. В связи с интенсивным развитием выявленных дефектов несущих строительных конструкций, существует угроза перехода здания в аварийное состояние в ближайшей перспективе. Для предотвращения аварийности здания необходимо выполнить инструментальное обследование здания с мониторингом развития существующих дефектов на протяжении полугода, с наблюдением в зимний и летний периоды, а также инженерно-геологические изыскания. На основе полученных данных дополнительных изысканий, выполнить ремонтные работы по проекту специализированной организации.

В связи с обнаруженными дефектами и повреждениями строительных конструкций здания, а также учитывая, возраст здания и отсутствие сведений о проведении требуемых правилами эксплуатации зданий капитальных ремонтов, а также в результате проведённого исследования можно прийти к выводу, что **здание нуждается в проведении инструментального обследования и проведении капитального ремонта.**

В соответствии с техническим состоянием конструкций здания рекомендуется следующее:

- выполнить мероприятия, приведенные в Приложении 2 настоящего заключения:

ФУНДАМЕНТЫ

- Выполнить ремонтные работы штукатурного слоя цоколя;
- Выполнить ремонт отмостки;
- Устранить причины замачивания фундамента;
- Выполнить инструментальное обследование здания, для выявления причин осадки колонны.
- Восстановление защитного слоя бетона, зачистка и обработка арматуры антикоррозионными составами.

СТЕНЫ

- Установка гипсовых маяков для отслеживания раскрытия трещин, наблюдать 6 мес., в случае стабилизации трещин заштукатурить и восстановить отделку, если трещины не стабилизируется выполнить инструментальное обследование и ремонтные работы по проекту специализированной организации;
- Устранить причины замачивания стен;
- Устранить причины замачивания панелей, после оградить поврежденные участки от дальнейшего замачивания и промерзания.

ПЕРЕКРЫТИЕ

- Устранить причины замачивания плит перекрытия;
- Восстановить отделочные слои плит.

КРЫША И КРОВЛЯ
- Выполнить точечный ремонт кровли.

ПОЛЫ
- Замена отдельных плиток.

ОТДЕЛОЧНЫЕ ПОКРЫТИЯ
- Восстановление отделочных слоев.

ОКНА И ДВЕРИ
- Замена деревянных дверей на ПВХ двери.

ИНЖЕНЕРНЫЕ СЕТИ
- капитальный ремонт системы отопления;
- точечный ремонт систем водоснабжения и канализации;
- капитальный ремонт системы электроснабжения.

Участки производства работ должны быть ограждены в соответствии с требованиями действующих норм и правил.

ВНИМАНИЮ ЗАКАЗЧИКА!

Неприятие мер по ремонту, восстановлению поврежденных (дефектных) элементов, не устранение причин, вызывающих повреждения, при дальнейшей эксплуатации приводит, как правило, к развитию дефектов, повреждений, нарастанию вероятности аварийного разрушения здания.

Для уточнения результатов визуального обследования и для получения более полной информации о конструктивном решении и техническом состоянии отдельных конструктивных элементов и здания в целом необходимо проведение детального (инструментального) обследования, включающего: проходку шурфов, вскрытие и зондирование строительных конструкций, а также исследования грунтов основания.

За невыполнение рекомендаций, указанных в техническом отчете по обследованию, и не устранение дефектов, отмеченных в отчете, экспертная организация ответственности не несет.

Инженер А.С. Чесноков

Техник Д.А. Коханов



Фото 1. Общий вид здания школы



Фото 2. Общий вид здания школы



Фото 3. Общий вид здания школы



Фото 4. Общий вид здания школы

Инв № подл	Подп. и дата	Взам. инв. №	Инв. № дубл.	Подп. и дата

Изм | Лист | № докум. | Подп. | Дата

Шифр: 52ИП-ТО

Приложение 2. Ведомость дефектов и повреждений.

№ п/п	Местоположение дефекта	Фотография или эскиз дефекта	Описание дефекта	Возможные причины появления дефекта	Решение по устранению дефекта
ФУНДАМЕНТЫ					
1	По периметру здания, помещение подвала		- Отслаивание штукатурного слоя цоколя; - Местами разрушение и трещины отмостки; - Замачивание фундамента в помещении подвала; - Разрушение защитного слоя бетона и оголение арматуры колонны в помещении подвала. - Неравномерная осадка отдельно стоящей колонны, вызвавшая появление дефектов в помещении.	Физический износ. Длительный срок службы без проведения капитального ремонта.	- Выполнить ремонтные работы штукатурного слоя цоколя; - Выполнить ремонт отмостки; - Устранить причины замачивания фундамента; - Восстановление защитного слоя бетона, зачистка и обработка арматуры антикоррозионными составами; - Выполнить инструментальное обследование здания, для выявления причин осадки колонны.







Подп. и дата

Инв. № дубл.

Взам. инв. №

Подп. и дата

Инв № подл

Изм	Лист	№ докум.	Подп.	Дата

Шифр: 52ИП-ТО

Лист

21

СТЕНЫ

2	Внутри здания.	  	- Вертикальные, диагональные и горизонтальные трещины стен; - Замачивание стен; - Местами трещины стен заполнены монтажной пеной.	Неравномерная осадка здания.	- Установка гипсовых маяков для отслеживания раскрытия трещин, наблюдать 6 мес., в случае стабилизации трещин заштукатурить и восстановить отделку, если трещины не стабилизируется выполнить инструментальное обследование и ремонтные работы по проекту специализированной организации; - Устранить причины замачивания стен.

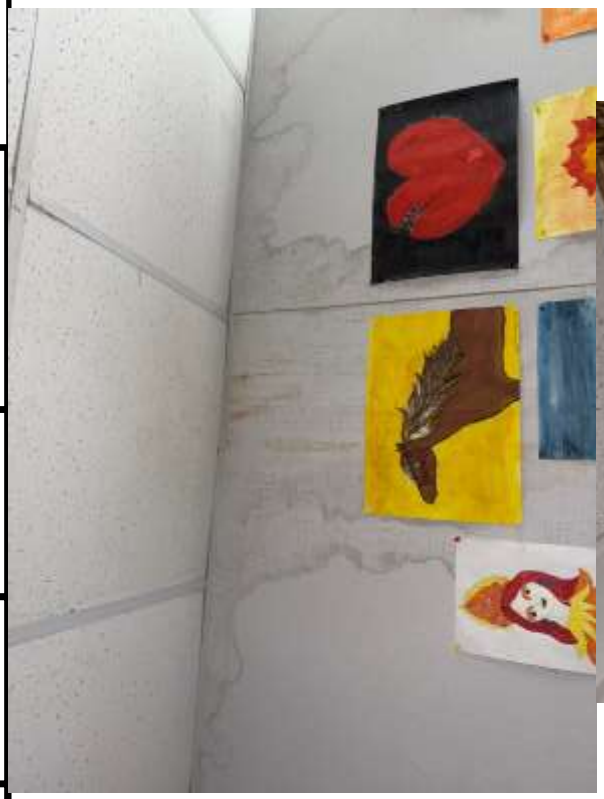



Изм	Лист	№ докум.	Подп.	Дата	Шифр: 52ИП-ТО	Лист 23

Подп. и дата | Инв. № дубл. | Взам. инв. № | Подп. и дата | Инв № подл





Подп. и дата | Инв. № дубл. | Взам. инв. № | Подп. и дата | Инв № подл

Изм	Лист	№ докум.	Подп.	Дата

Шифр: 52ИП-ТО

Лист 24





Изм	Лист	№ докум.	Подп.	Дата	Шифр: 52ИП-ТО	Лист 25

Подп. и дата | Инв. № дубл. | Взам. инв. № | Подп. и дата | Инв. № подл

3	Снаружи здания	  	- Замачивание и промерзание панелей; - Местами трещины в швах между панелями;	Неравномерная осадка здания. Неравномерная осадка отдельно стоящей колонны, вызвавшая появление дефектов в помещении.	- Установка гипсовых маяков для отслеживания раскрытия трещин, наблюдать 6 мес., в случае стабилизации трещин заштукатурить и восстановить отделку, если трещины не стабилизируется выполнить инструментальное обследование и ремонтные работы по проекту специализированной организации; - Устранить причины замачивания панелей, после оградить поврежденные участки от дальнейшего замачивания и промерзания.





Изм	Лист	№ докум.	Подп.	Дата	Шифр: 52ИП-ТО	Лист 27

Подп. и дата | Инв. № дубл. | Взам. инв. № | Подп. и дата | Инв. № подл

ПЕРЕКРЫТИЕ						
4	По зданию местами	  	- Трещины в местах примыкания плит к стенам; - Трещины в местах стыка плит перекрытия; - Замачивание плит перекрытия. - Местами трещины в примыкании плит к стенам заполнены монтажной пеной.	Неравномерная осадка здания. Физический износ. Протечки кровли или трубопроводов. Неравномерная осадка отдельно стоящей колонны, вызвавшая появление дефектов в помещении.	- Устранить причины замачивания плит перекрытия; - Восстановить отделочные слои плит;

Инв № подл	Подп. и дата	Взам. инв. №	Инв. № дубл.	Подп. и дата





Изм | Лист | № докум. | Подп. | Дата

Шифр: 52ИП-ТО







Изм	Лист	№ докум.	Подп.	Дата	Шифр: 52ИП-ТО	Лист 30

Подп. и дата | Инв. № дубл. | Взам. инв. № | Подп. и дата | Инв № подл

						
			КРЫША И КРОВЛЯ			
5	Кровля здания		 	- На кровле имеются участки стоячей воды; - Нарушение работы водостока кровли;	Ошибки при монтаже конструкций.	- Выполнить точечный ремонт кровли.



Подп. и дата	Инв. № дубл.	Взам. инв. №	Подп. и дата	Инв № подл

Изм	Лист	№ докум.	Подп.	Дата	Шифр: 52ИП-ТО	Лист 32

ОКНА И ДВЕРИ					
6	По зданию местами	  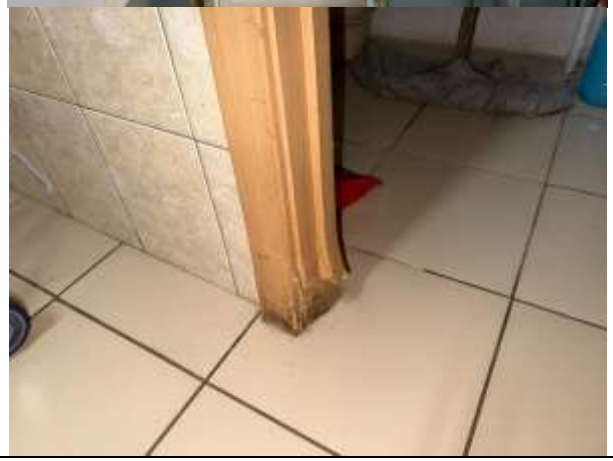	- Мелкие трещины в местах сопряжения коробок со стенами, истертость или щели в притворах деревянных дверей.	Физический износ	Замена деревянных дверей на ПВХ двери.

						
			ПОЛЫ			
7	Местами по зданию		 	- Местами имеются трещины бетонного пола; - Истертость линолеума в ходовых местах.	Физический износ.	- Замена листов линолеума местами; - Выполнить ремонт бетонного пола.

ОТДЕЛОЧНЫЕ ПОКРЫТИЯ						
7	По зданию местами	  	- Внутри и снаружи здания отслоение и разрушение отделочных слоев стен.	Физический износ.	Восстановление отделочных слоёв.

ИНЖЕНЕРНЫЕ СЕТИ					
СИТЕМА ОТОПЛЕНИЯ					
8	Подвал		- Нарушение лакокрасочного покрытия стояков. - Капельные течи, коррозия трубопроводов, сильное поражение ржавчиной, повреждение теплоизоляции трубопроводов. - Превышен нормативный срок службы трубопроводов, вентилей, задвижек, изоляции.	Длительная эксплуатация, отсутствие капитального ремонта	Капитальный ремонт системы
СИТЕМА ВОДОСНАБЖЕНИЯ И КАНЛИЗАЦИИ					
9	По зданию местами, подвал	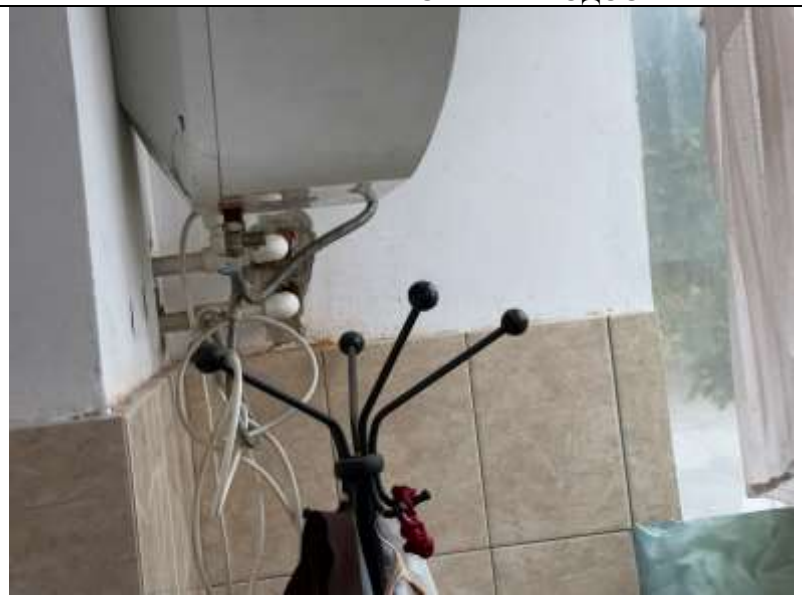	- Трубопроводы водоснабжения повреждены коррозией. - Течи в местах стыковки трубопроводов, повреждение отдельных чугунных трубопроводов.	Длительная эксплуатация.	Точечный ремонт систем водоснабжения и канализации

					
		СИТЕМА ЭЛЕКТРОСНАБЖЕНИЯ			
10	По зданию местами, подвал		– Неисправность, ослабление закреплений и отсутствие отдельных приборов (розеток, штепселей, патронов и т.д.); – Следы коррозии на поверхности металлических шкафов – Отдельные участки проводки проложены открыто. – Превышен нормативный срок службы алюминиевой и медной проводки, электроприборов (штепсельных розеток, выключателей), электрических щитков.	Длительная эксплуатация отсутствие капитального ремонта	Капитальный ремонт системы

Инв № подл	Подп. и дата	Взам. инв. №	Инв. № дубл.	Подп. и дата





Изм | Лист | № докум. | Подп. | Дата

Шифр: 52ИП-ТО

ПРИЛОЖЕНИЕ 3
Поэтажные планы

1 этаж

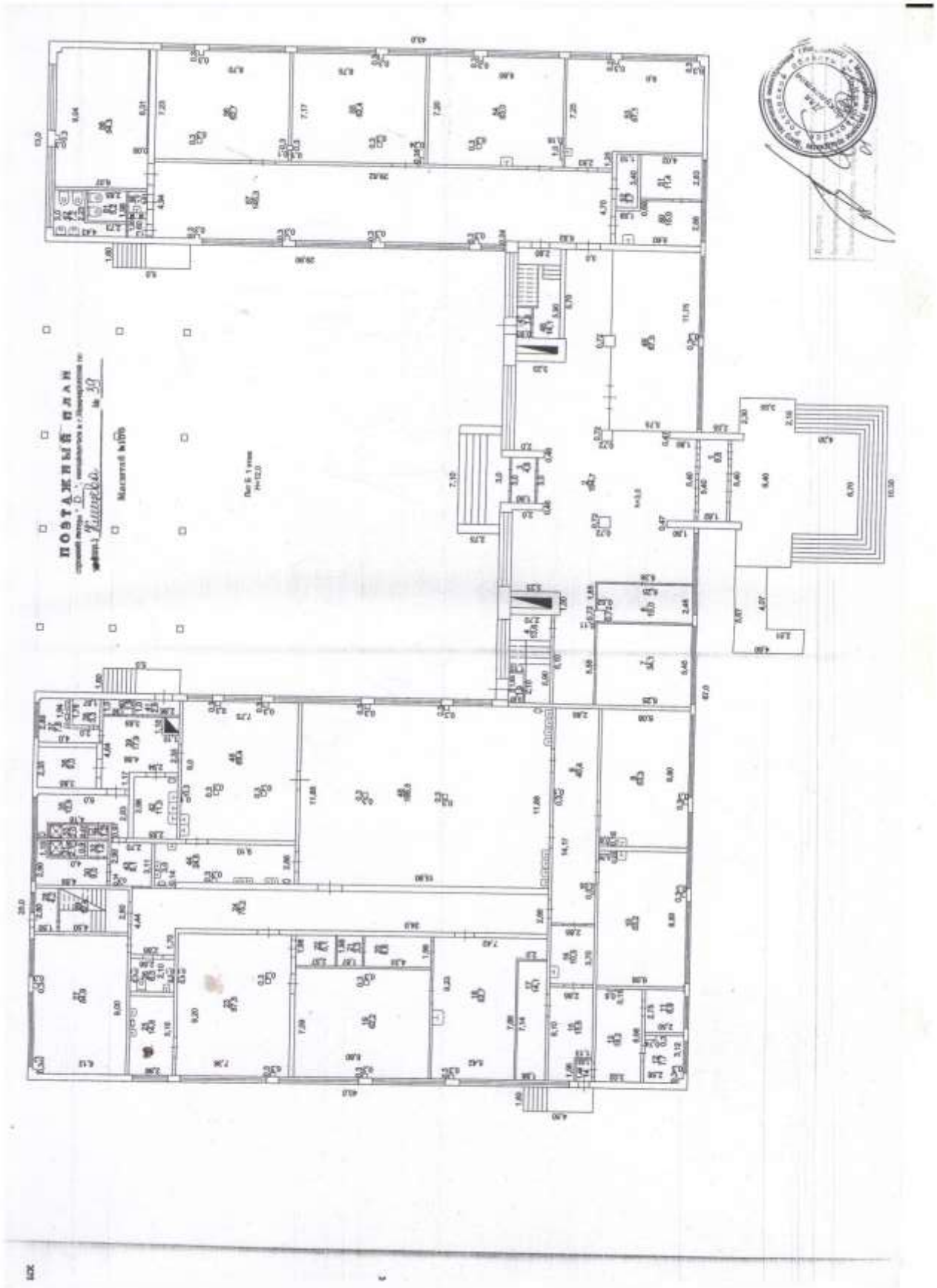

Инв. № подл.	Подп. и дата	Инв. № дубл.	Взам. инв. №	Подп. и дата

Ли	Изм.	№ докум.	Подп.	Дата	Шифр: 52ИП-ТО	Лист 39

2 этаж

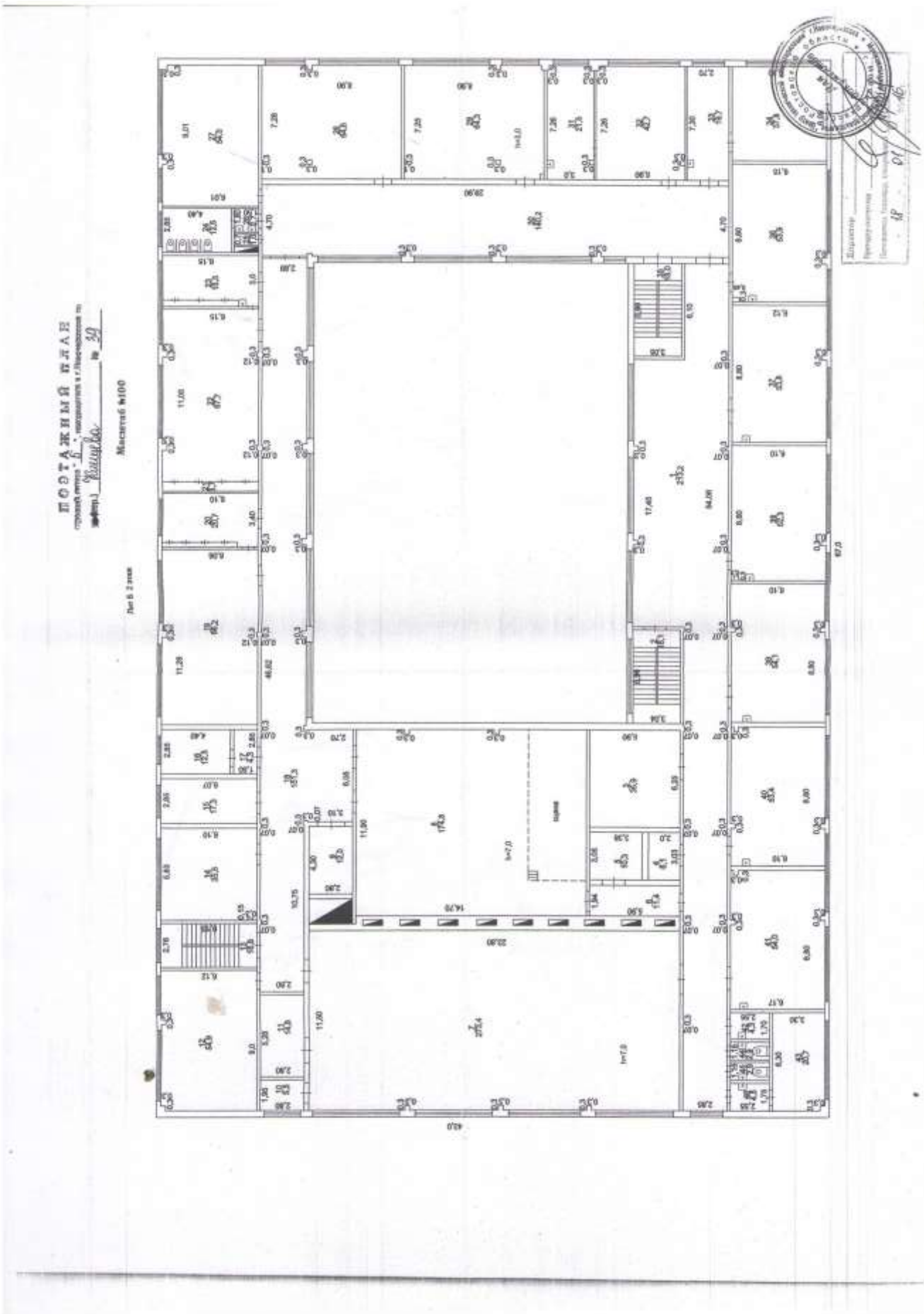

Инв. № подл.	Подп. и лата	Инв. № дубл.	Взам. инв. №	Подп. и лата

Ли	Изм.	№ докум.	Подп.	Дата	Шифр: 52ИП-ТО	Лист 40

3 этаж

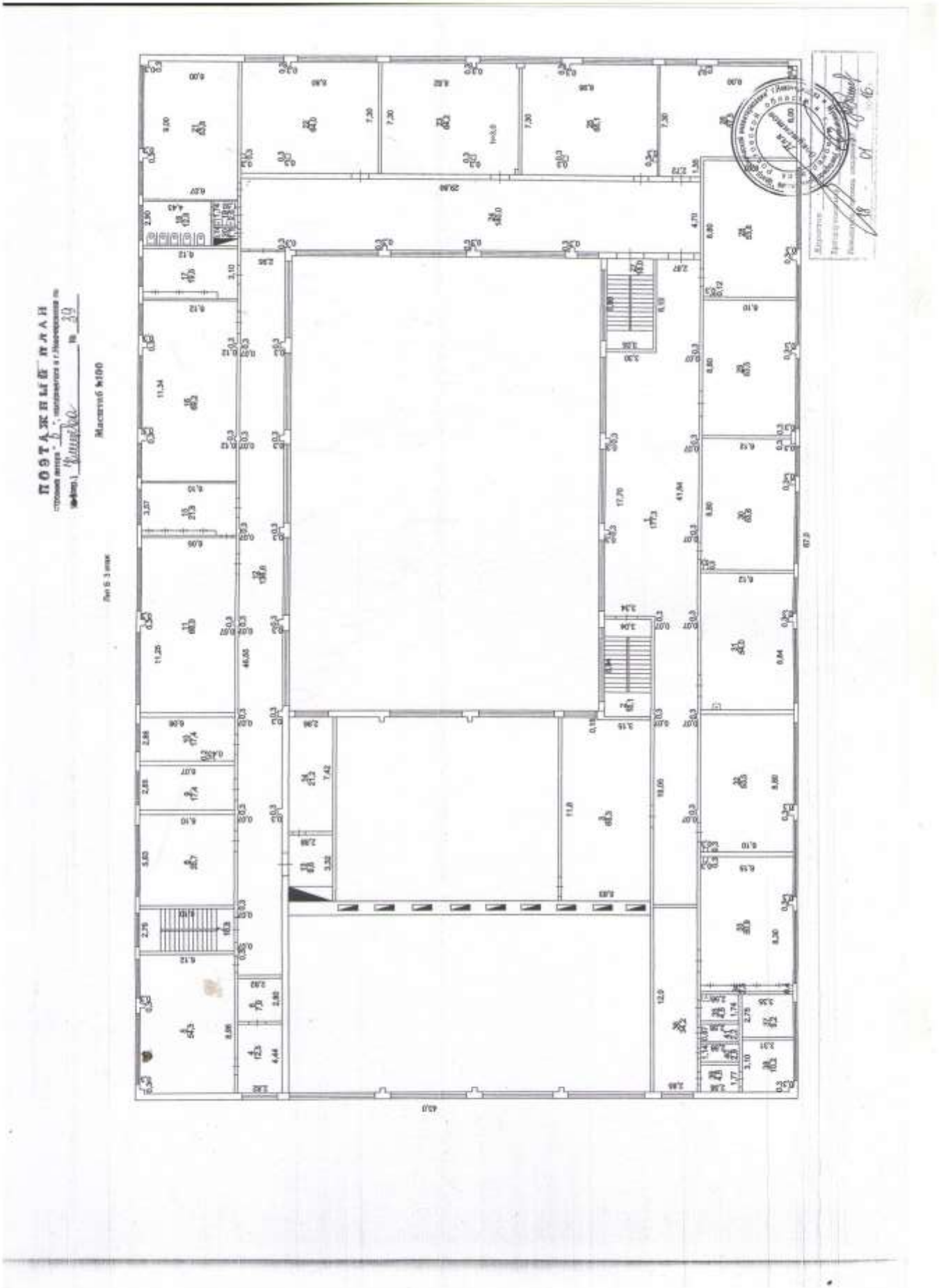

Инв. № подл.	Подп. и дата	Инв. № дубл.	Взам. инв. №	Подп. и дата

Ли	Изм.	№ докум.	Подп.	Дата	Шифр: 52ИП-ТО	Лист 41

ПРИЛОЖЕНИЕ 4
Список нормативной, технической и методической документации, использованной в процессе обследования

1. Федеральный закон от 22.07.2008 г. N 123-ФЗ «Технический регламент о требованиях пожарной безопасности». Принят Государственной Думой 4 июля 2008 г.
2. Федеральный закон от 30.12.2009г. №384-ФЗ «Технический регламент о безопасности зданий и сооружений». Принят Государственной Думой 23.12.2009г.
3. ГОСТ 31937-2024. «Здания и сооружения. Правила обследования и мониторинга технического состояния».
4. СП 13-102-2003 «Правила обследования несущих строительных конструкций зданий и сооружений».
5. СП 20.13330.2016 «Нагрузки и воздействия» Актуализированная редакция СНиП 2.01.07-85* (утв. приказом Министерства строительства и жилищно-коммунального хозяйства РФ от 3 декабря 2016 г. N 891/пр).
6. Рекомендации по оценке надёжности строительных конструкций зданий и сооружений по внешним признакам», ЦНИИПромзданий, Москва, 2001.

РОССИЙСКАЯ ФЕДЕРАЦИЯ

Бюджетное профессиональное образовательное учреждение Республики Алтай «Горно-Алтайский государственный политехнический колледж имени М.З. Гнездилова»
г Горно-Алтайск

ДИПЛОМ

о среднем профессиональном образовании

Квалификация
Техник

110424 0156835

ДОКУМЕНТ ОБ ОБРАЗОВАНИИ И О КВАЛИФИКАЦИИ

Регистрационный номер
2023-0587

Дата выдачи
28 июня 2023 года

Настоящий диплом свидетельствует о том, что

Коханов
Данил Андреевич

освоил(а) образовательную программу среднего профессионального образования и успешно прошел(шла) государственную итоговую аттестацию

по специальности
08.02.01 Строительство и эксплуатация зданий и сооружений

Решение Государственной экзаменационной комиссии
от 22 июня 2023 года

Председатель Государственной экзаменационной комиссии Шваба В.Д.

Руководитель образовательной организации Басаргина Е.В.

М.П.

ПРИЛОЖЕНИЕ 5
Дипломы специалистов

Инв. № подл	Подп. и дата	Инв. № дубл.	Взам. инв. №	Подп. и дата

Ли	Изм.	№ докум.	Подп.	Дата

Шифр: 52ИП-ТО



ДИПЛОМ ЯВЛЯЕТСЯ
ГОСУДАРСТВЕННЫМ ДОКУМЕНТОМ
О ВЫСШЕМ ОБРАЗОВАНИИ

Регистрационный номер 20 28 июня 2010 г.

РОССИЙСКАЯ ФЕДЕРАЦИЯ
г. Барнаул
Государственное образовательное учреждение
высшего профессионального образования
«Алтайский государственный
технический университет
им. И.И. Ползунова»

ДИПЛОМ

ВСГ 4842034

Решением
Государственной аттестационной комиссии
от 25 июня 2010 года
Чеснокову
Александру Сергеевичу

ПРИСУЖДЕНА
КВАЛИФИКАЦИЯ
ИНЖЕНЕР
по специальности
«Городское строительство и хозяйство»

Ректор

Лист
44

НОПРИЗ

АССОЦИАЦИЯ САМОРЕГУЛИРУЕМЫХ ОРГАНИЗАЦИЙ ОБЩЕРОССИЙСКАЯ НЕГОСУДАРСТВЕННАЯ НЕКОММЕРЧЕСКАЯ ОРГАНИЗАЦИЯ – ОБЩЕРОССИЙСКОЕ МЕЖОТРАСЛЕВОЕ ОБЪЕДИНЕНИЕ РАБОТОДАТЕЛЕЙ «НАЦИОНАЛЬНОЕ ОБЪЕДИНЕНИЕ САМОРЕГУЛИРУЕМЫХ ОРГАНИЗАЦИЙ, ОСНОВАННЫХ НА ЧЛЕНСТВЕ ЛИЦ, ВЫПОЛНЯЮЩИХ ИНЖЕНЕРНЫЕ ИЗЫСКАНИЯ, И САМОРЕГУЛИРУЕМЫХ ОРГАНИЗАЦИЙ, ОСНОВАННЫХ НА ЧЛЕНСТВЕ ЛИЦ, ОСУЩЕСТВЛЯЮЩИХ ПОДГОТОВКУ ПРОЕКТНОЙ ДОКУМЕНТАЦИИ»

220908691343-20260603-0625 (регистрационный номер выписки)

03.06.2026 (дата формирования выписки)

ВЫПИСКА
из единого реестра сведений о членах саморегулируемых организаций в области инженерных изысканий и в области архитектурно-строительного проектирования и их обязательствах

Настоящая выписка содержит сведения о юридическом лице (индивидуальном предпринимателе), выполняющем инженерные изыскания:

Индивидуальный предприниматель Чесноков Александр Сергеевич
(полное наименование юридического лица/ФИО индивидуального предпринимателя)

321220200275531
(основной государственный регистрационный номер)

1. Сведения о члене саморегулируемой организации:		
1.1	Идентификационный номер налогоплательщика	220908691343
1.2	Полное наименование юридического лица (Фамилия Имя Отчество индивидуального предпринимателя)	Индивидуальный предприниматель Чесноков Александр Сергеевич
1.3	Сокращенное наименование юридического лица	ИП Чесноков А. С.
1.4	Адрес юридического лица Место фактического осуществления деятельности (для индивидуального предпринимателя)	656067,, Россия, Алтайский край
1.5	Является членом саморегулируемой организации	Саморегулируемая организация Ассоциация "Национальное объединение организаций по инженерным изысканиям, геологии и геотехнике" (СРО-И-012-24122009)
1.6	Регистрационный номер члена саморегулируемой организации	И-012-220908691343-1735
1.7	Дата вступления в силу решения о приеме в члены саморегулируемой организации	29.04.2026
1.8	Дата и номер решения об исключении из членов саморегулируемой организации, основания исключения	

2. Сведения о наличии у члена саморегулируемой организации права выполнять инженерные изыскания:		
2.1 в отношении объектов капитального строительства (кроме особо опасных, технически сложных и уникальных объектов, объектов использования атомной энергии) (дата возникновения/изменения права)	2.2 в отношении особо опасных, технически сложных и уникальных объектов капитального строительства (кроме объектов использования атомной энергии) (дата возникновения/изменения права)	2.3 в отношении объектов использования атомной энергии (дата возникновения/изменения права)
Да, 29.04.2026	Нет	Нет

1

3. Компенсационный фонд возмещения вреда		
3.1	Уровень ответственности члена саморегулируемой организации по обязательствам по договору подряда на выполнение инженерных изысканий, в соответствии с которым указанным членом внесен взнос в компенсационный фонд возмещения вреда	**Первый уровень ответственности (не превышает двадцать пять миллионов рублей)**
3.2	Сведения о приостановлении права выполнять инженерные изыскания объектов капитального строительства	
4. Компенсационный фонд обеспечения договорных обязательств		
4.1	Дата, с которой член саморегулируемой организации имеет право выполнять инженерные изыскания по договорам подряда, заключаемым с использованием конкурентных способов заключения договоров, в соответствии с которым указанным членом внесен взнос в компенсационный фонд обеспечения договорных обязательств	
4.2	Уровень ответственности члена саморегулируемой организации по обязательствам по договорам подряда на выполнение инженерных изысканий, заключаемым с использованием конкурентных способов заключения договоров, в соответствии с которым указанным членом внесен взнос в компенсационный фонд обеспечения договорных обязательств	**Нет**
4.3	Дата уплаты дополнительного взноса	**Нет**
4.4	Сведения о приостановлении права выполнять инженерные изыскания по договорам подряда, заключаемым с использованием конкурентных способов заключения договоров	

НОПРИЗ

ДОКУМЕНТ ПОДПИСАН УСИЛЕННОЙ КВАЛИФИЦИРОВАННОЙ ЭЛЕКТРОННОЙ ПОДПИСЬЮ

Владелец: «НАЦИОНАЛЬНОЕ ОБЪЕДИНЕНИЕ ИЗЫСКАТЕЛЕЙ И ПРОЕКТИРОВЩИКОВ» «НОПРИЗ»

129090, г. Москва, пр-т Мира, 3, стр.3

СЕРТИФИКАТ 02 A9 64 C2 00 16 83 DD A0 42 4E 1C 78 48 A1 7E 77

ДЕЙСТВИТЕЛЕН: с 10.07.2025 по 10.10.2026